Early European Books, Copyright © 2009 ProQuest LLC.
Images reproduced by courtesy of the Royal Library, Copenhagen.
LN 899 8°

Early European Books, Copyright © 2009 ProQuest LLC.
Images reproduced by courtesy of the Royal Library, Copenhagen.
LN 899 8°

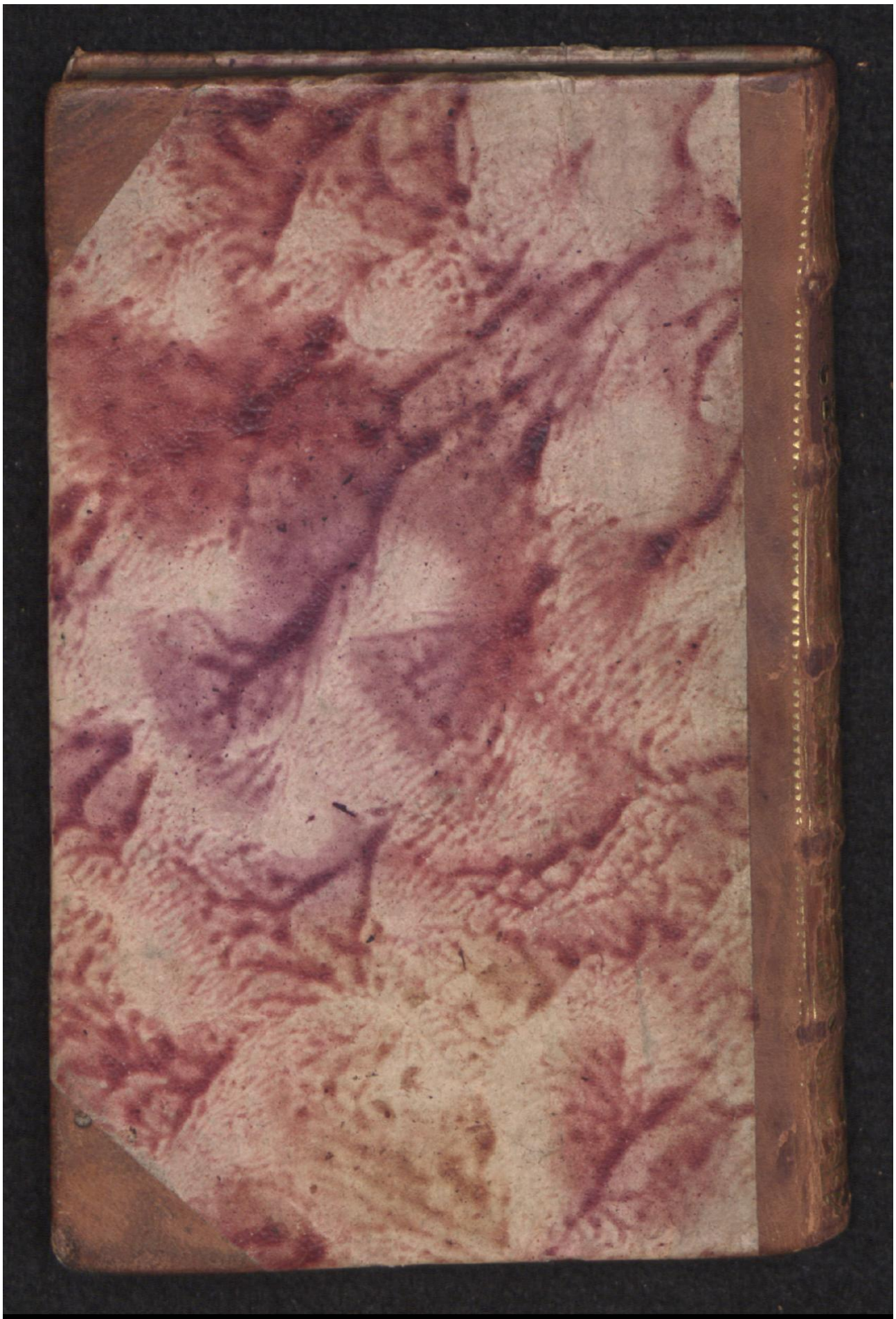

Early European Books, Copyright © 2009 ProQuest LLC.
Images reproduced by courtesy of the Royal Library, Copenhagen.
LN 899 8°

Early European Books, Copyright © 2009 ProQuest LLC.
Images reproduced by courtesy of the Royal Library, Copenhagen.
LN 899 8°

Early European Books, Copyright © 2009 ProQuest LLC.
Images reproduced by courtesy of the Royal Library, Copenhagen.
LN 899 8°

Early European Books, Copyright © 2009 ProQuest LLC.
Images reproduced by courtesy of the Royal Library, Copenhagen.
LN 899 8°

Bangens Bibliothek til Forsamlingen.
43, – 180.
DA
BOX

LN 899
ex. 1
M

Early European Books, Copyright © 2009 ProQuest LLC.
Images reproduced by courtesy of the Royal Library, Copenhagen.
LN 899 8°

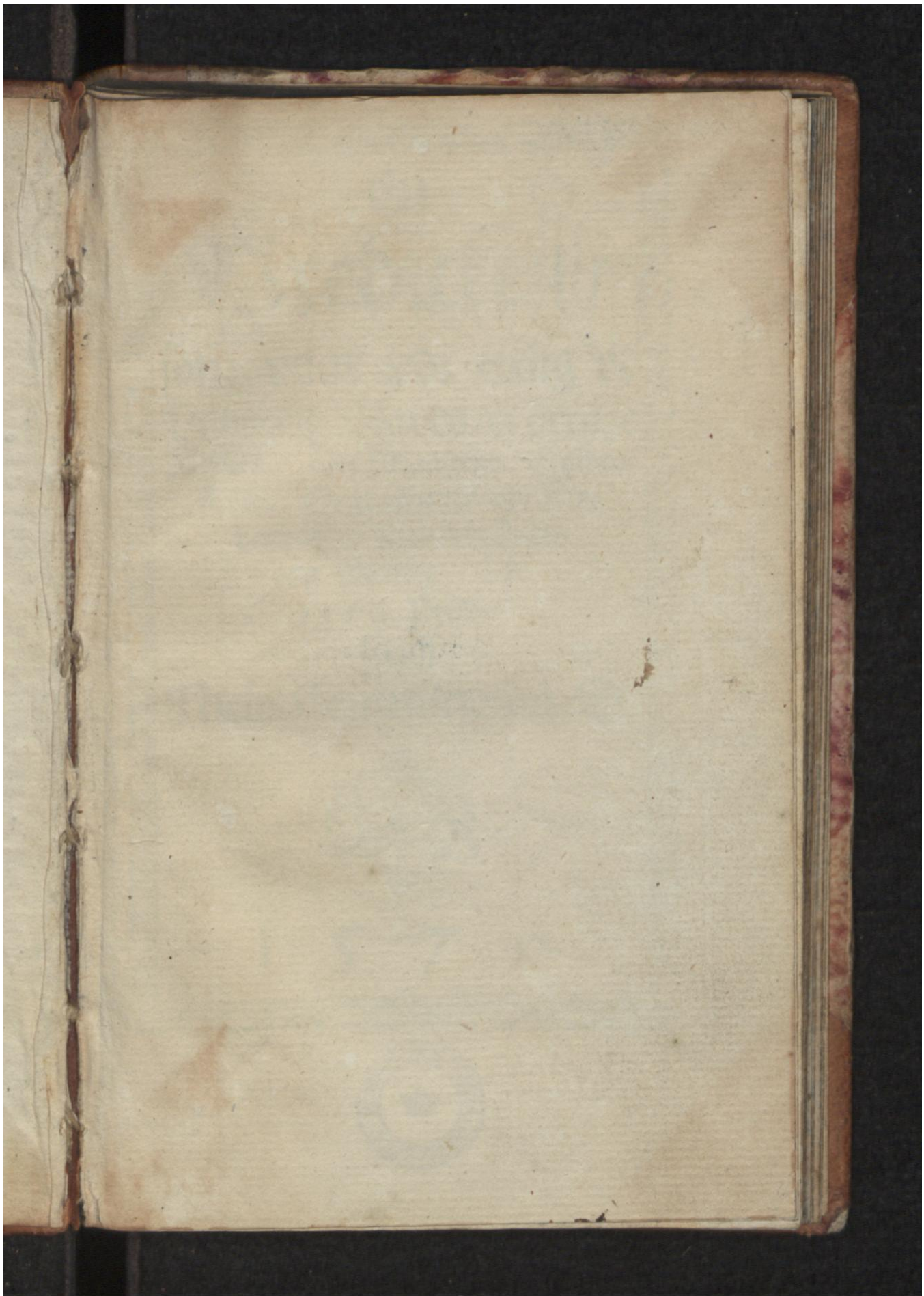

Early European Books, Copyright © 2009 ProQuest LLC.
Images reproduced by courtesy of the Royal Library, Copenhagen.
LN 899 8°

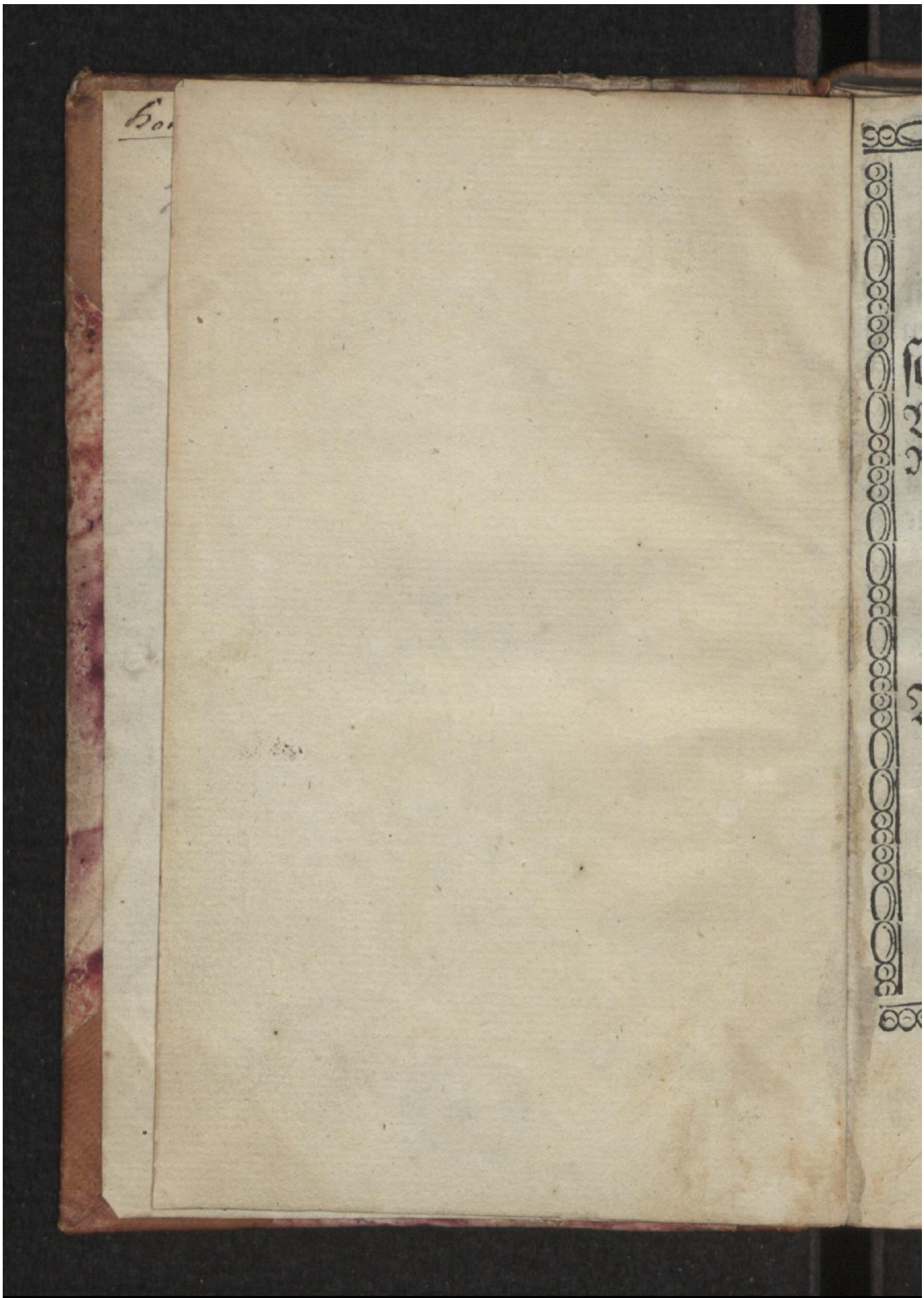

Early European Books, Copyright © 2009 ProQuest LLC.
Images reproduced by courtesy of the Royal Library, Copenhagen.
LN 899 8°

En

Predicken/

som vaar vdi Erlig oc Velbyrdig Mands/oc strenge Ridders/ Her Maagens Gyldenstiernis Begraffuelse/vdi Kiøbenhaffn/ Paa den siætte dag Martij/ Aar 1570. Predicket aff

Niels Hemmingsøn/D.

1570.

BIBLIOTHECA REGIA HAFNIENSIS

Early European Books, Copyright © 2009 ProQuest LLC.
Images reproduced by courtesy of the Royal Library, Copenhagen.
LN 899 8°

Til Læseren.

Endog det vaar icke mit forset/at lade denne Predicken vdgaa paa Prenten/ da haffuer ieg alligeuel vigt nogle aff mine Venners vilie / som det aff mig begerit haffue. Gud giffue at det maa skee til Guds ære / oc den Christne Læseris forbedring/ Amen.

N. H.

Early European Books, Copyright © 2009 ProQuest LLC.
Images reproduced by courtesy of the Royal Library, Copenhagen.
LN 899 8°

Disse effterfølgende Ord scriffuer Johannes Euangeliſta/ vdi ſit femte Capittel.

SAndelige sandelige siger ieg eder/ Huo som hører mit Ord/ oc troer hannem som vdsende mig/ haffuer det euige Liff/ Oc skal icke komme vdi Fordømmelse /men hand er faren fra døden til Liffuit.

Early European Books, Copyright © 2009 ProQuest LLC.
Images reproduced by courtesy of the Royal Library, Copenhagen.
LN 899 8°

HEr sætter vor Herre Jhesus Christus oss faare (Mine fromme Christne) tuende slags Menniske/Oc tilkiende giffuer huad dennem begge skal vederfaris. Det ene slags ere alle Menniske som icke ville høre Euangelium/oc tro Gud Fader/som haffuer oss befalet at høre sin Søn / oc tro paa hannem. Det andet slags / ere alle de som høre Christi Ord / det salige Euangelium / oc tro Gud Fader / som haffuer oss befalet at høre sin Søn / oc tro paa hannem. Det

Early European Books, Copyright © 2009 ProQuest LLC.
Images reproduced by courtesy of the Royal Library, Copenhagen.
LN 899 8°

Det Første slags ere alle de som icke høre Christi Ord/ oc icke tro paa hannem / de henge vdi Døden/oc skulle fare fra denne timelige Død / til den euige Død oc Fordømelse. Men det andet slags som høre Guds ord / oc tro paa Guds Søn/de skulle icke komme vdi Fordømmelse / men de skulle reise fra denne timelige Død/ til det euige Liff oc Salighed.

Men paa det at alle Menniske skulle vide / at denne skilsmysse imellem dem som icke tro oc dem som tro / er fast oc wryggelig/ setter vor HERRE

Early European Books, Copyright © 2009 ProQuest LLC.
Images reproduced by courtesy of the Royal Library, Copenhagen.
LN 899 8°

Christus hoss disse Ord it wryggeligt vidnesbyrd/ oc siger: Sandelige Sandelige/ som er CHristi vaanlige Eed/ som hand pleiede at bruge for tuende sager skyld.

Den første sag er/at hand der met vilde stadfeste sit Ord/ at alle Menniske skulle vide/ at det er wryggeligt/ baade huad hand truer/ oc huad hand loffuer. Den anden sag er/ at hand met sin Eed vil lægge vor naturlige Vantro/ om Christi forietning.

Saa maa wi her aff vissellige vide/at den skilsmysse paa Men-

Menniſken/ſom hand her faa-
re giffuer/oc huad dennem ſkal
vederfaris/ er ſand / viſſ oc w-
ryggelig vdi alle maade / ſaa
at ingen ting vdi Himmelen/
eller paa Jorden kand det for-
uende.

Huor faare ſiger da Chri-
ſtus diſſe Ord? Paa det at den
wgudelige ſkal forlade ſine on-
de veye / oc omuende ſig til
Gud oc leffue / oc den Gud-
fryctige / ſom troer paa Chri-
ſtum/ſkal fremme ſig jo mere
oc mere / vdi Gudfryctighed/
oc bliffue varactig indtil en-
den/ for den ſom bliffuer var-

Early European Books, Copyright © 2009 ProQuest LLC.
Images reproduced by courtesy of the Royal Library, Copenhagen.
LN 899 8°

actig til Enden / hand bliffuer Salig.

Men paa det at denne Christi atuarsel/oc salige Lærdom/ kand oss dess bedre gaa til Hierte/ oc grundis i oss/ vil ieg paa denne tid faaregiffue tuende Lærdomme/ oc dennem forklare aff Guds naade/ Gud giffue / at det maa skee/ til Guds ære/ oc manges forbedring oc Salighed.

Den

Early European Books, Copyright © 2009 ProQuest LLC.
Images reproduced by courtesy of the Royal Library, Copenhagen.
LN 899 8°

Den første Lærdom.

Huad dennem skee skal/ som icke høre Euangelium/ oc icke tro paa Jhesum Christum.

Den anden Lærdom.

Huad dennem skal vederfaris / som høre Euangelium/tro paa Jesum Christum/ oc bliffue vdi Troen varactige indtil Enden.

Early European Books, Copyright © 2009 ProQuest LLC.
Images reproduced by courtesy of the Royal Library, Copenhagen.
LN 899 8°

Om den første Lærdom.

HVad dennem skal vederfaris/ som icke høre Euangelium / oc tro paa Jhesum Christum / giffuis her tilkiende/ for i det at Christus siger dennem som tro/ at haffue det euige Liff/ oc icke skulle komme vdi Fordømmelse / men skulle reise fra Døden til Liffuit/ Giffuer hand tilkiende/ at de andre allesammen / det er de/ som icke tro / haffue icke det euige Liff/ men skulle komme til Fordømmelse/ oc fare fra denne timelige Død/ til den euige Død.

Early European Books, Copyright © 2009 ProQuest LLC.
Images reproduced by courtesy of the Royal Library, Copenhagen.
LN 899 8°

Død. Ja dette er det som Døberen Johannes siger hoss Johannem i det tredie Capittel/ Huo som icke troer paa Sønnen/ hand skal icke see Liffuit/ men Guds vrede skal bliffue offuer hannem. Huad denne Jammer oc Vselhed skal bliffue stor / kand intet Creatur nocksom betencke / siden at tale nock der om.

Men dog / paa det at wi noget der paa kunde tencke oss til paamindelse / vil ieg faaregiffue oc forklare disse effterfølgende puncte oc Artickle.

1. Huad skyld der findis hoss alle

alle Menniſke paa Jorden.
ij. Huad peen oc ſtraff der henger hoſſ ſamme ſkyld / vdi denne Verden.
iij. Huad atuarſel Gud haffuer giffuit oſſ / paa den tilkommendis Straff.
iiij. Huor vdi den euige pine ſtaar / ſom henger dem alle paa / ſom icke bliffue hiolpne / ved Troen til Jheſum Chriſtum.
v. Effterdi Euangelium ſaa meget gaat faaregiffuer / huad ſager der ere til / ſom forhindre Menniſkene / at de ere ſaa forſømmelige / vdi deris egen Salighed.

I. Huad

Early European Books, Copyright © 2009 ProQuest LLC.
Images reproduced by courtesy of the Royal Library, Copenhagen.
LN 899 8°

1. Huad Skyld findis der da hoss alle Menniske? Alle Menniske / som ere fødde aff Mand oc Quindes Sæd / for Adams fald skyld / ere skyldige faar Gud / til euig Død oc Fordømmelse. Thi ligeruis som Adam oc Eua / fulde fra Gud / oc tilhengde Dieffuelen Guds Fiende / oc der faare bleffue skyldige til euig Død oc Fordømmelse / Saa henge wi oc vdi den samme affaldelse fra Gud / vdi den samme Guds Fiendis / som er Dieffuelen / vndergiffuelse / Oc derfor ere ocsaa skyldige / til euig

Død

Early European Books, Copyright © 2009 ProQuest LLC.
Images reproduced by courtesy of the Royal Library, Copenhagen.
LN 899 8°

Død oc Fordømmelse / aff vor Nature / som Paulus siger: Vi ere alle Vredens Børn. Fordi (som samme Apostel siger til Romerne / vdi det femte Capittel) Synden kom i Verden ved it Menniske (det er ved Adam) oc Døden kom ved synden/och saa fick Døden offuerhaand/offuer alle Menniske / fordi de ere alle skyldige. Item: Skylden kom for it Menniskis Synd/ offuer alle/ til Fordømmelse.

Dette beklager ocsaa den hellige Dauid / vdi sin første oc halfftrediesinds tiuende Psalme/

Early European Books, Copyright © 2009 ProQuest LLC.
Images reproduced by courtesy of the Royal Library, Copenhagen.
LN 899 8°

Psalme/See/siger hand/ vdi Vndskab er ieg vndfangen/ oc met synden haffuer min Moder vndfanget mig. Her klager icke Dauid / paa sin Faders ellers Moders Synd/ men paa sin egen naturlige Synd / som er oprunden vdi alle Menniske aff Adams Synd/ saa at strax Menniskет er vndfanget vdi Moderens Liff / da er det skyldigt vdi Synden/oc er aff Naturen/Vredens / det er Fordømmelsens Barn.

Men her er at acte / at Christne Menniskis Børn/

haffue

haffue it beſynderligt Priuile-
gium / vdi Moders Liff oc ſi-
den / Fordi de ere delactige vdi
den pact/ſom Gud giorde imel-
lem ſig oc Abraham / oc hans
Sæd til euig tid. Denne Sæd
ere icke de ſom ere fødde legem-
lige aff Abraham eller hans
Sæd/Men det er alle de/ ſom
gaa vdi Abrahæ Fodſpor/
Det er/ſom Paulus ſiger til
Rommerne / Foriettelſens
Børn/ ſom ere alle de ſom tro/
ſom Paulus ſig ſelff forklarer
til Galaterne. Derfaare lige
ſom Jødernis Børn / vdaff
den pacts krafftighed / ſom
Gud

Early European Books, Copyright © 2009 ProQuest LLC.
Images reproduced by courtesy of the Royal Library, Copenhagen.
LN 899 8°

Gud haffde giort met Abra-
ham/bleffue icke fordømde/om
de døde vdi Moders liff / eller
oc før end de bleffue omskaar-
ne / men bleffue salige / Saa
bliffue ocsaa Christne Menni-
skis Børn/ icke for deris For-
eldris verdskyld / Men aff
Guds pactis krafftighed Sa-
lige/om de end dø vdi Moders
liff/eller siden / før end de bliff-
ue døffte. For endog de ere aff
naturen Syndere / oc skyldige
som andre børn/ Jøders Tyr-
kers oc andres/som icke bekien-
de Jesum Christum / da ere de
alligeuel/ aff Naaden/ hellige

Early European Books, Copyright © 2009 ProQuest LLC.
Images reproduced by courtesy of the Royal Library, Copenhagen.
LN 899 8°

oc Arffuinge til Guds Rige/ for Christi verdskyld.

Men Tyrckers Børn oc alle deris / som icke anamme Christum/ oc icke bære naffn aff hannem/ de ere skyldige vdi den første skyld/ som alle Menniske naturlige paahenger / oc derfor ere fordømde / effter deris skylds vilkaar / som er icke vden enfaaldig. Men de som opuaaxe oc komme til skels alder/ de bliffue mere skyldige/ de legge Skyld paa Skyld / ved Guds lous offuertrædelse/ saa at de offuer den naturlige Skyld/ bliffue paa det ny skyldige/

Early European Books, Copyright © 2009 ProQuest LLC.
Images reproduced by courtesy of the Royal Library, Copenhagen.
LN 899 8°

dige/ for Louens offuertrædelse/ Huorfaare Straffen ocsaa dupliceris/ saa at dennem henger daabbel Guds vrede paa/ oc daabel Maledidelse oc Fordømmelse.

ij. Huad Pine oc Straff/ henger hoss den Skyld/ vdi denne Verden? Her henger atskillig Straff hoss/ vdi Menniſket/ omkring Menniſket/ offuer Menniſket/ oc for Menniſket.

Vdi Menniſket/ er forfengelighed vdi Menniſkens fornufft/ Blindhed vdi Menniſkens Forſtand/ oc Forhærdelſe oc

Early European Books, Copyright © 2009 ProQuest LLC.
Images reproduced by courtesy of the Royal Library, Copenhagen.
LN 899 8°

se oc haardhed vdi Menniskens hierte. Alt dette er baade Brøst oc Last/baade Synd oc Synds straff. Endog at der er vdi Menniskens fornufft naagle Gnister om Gud oc Guds dyrckelse/ oc andre Dyder/ da er alligeuel den gantske Fornufft forfengelig/fordi der kommer ingen god beslutning eller Fruct aff. Endog Menniskens forstand kand skelne imellem ont oc gaat / vdi disse verdzlige ting/ oc kand indføre oc beslute/it aff it andet/ da er hun alligeuel blind / vdi de sager / som vor Salighed ved kommer. Aff

Early European Books, Copyright © 2009 ProQuest LLC.
Images reproduced by courtesy of the Royal Library, Copenhagen.
LN 899 8°

Aff Menniſkens Fornufft/ at Gud er til ſom alting kommer aff/kand Menniſkens forſtand ræt indføre oc beſlute/at mand ſamme Gud dyrcke ſkal/ Men her vdi er hun blind / at hun huercken kand ſee huo Gud er / icke helder ſee met huad Dyrckelſe / hand ſkal dyrckes / derfor dyrckede Egypterne Crocodilum/Katte/Kiør oc andre Creatur.

Endog vdi hiertet er en fri vilie/vc ivtuangt til at vduelge enten it eller it andet / dog er ſamme vilie ſaa tilgiffuen ſynden/at hand hende tien/gierne

oc wnødt/der aff er hiertens haardhed oc gienstridighed/ imod Gud oc hans Lou / som er en stor straff for Synden vdi alle Menniske/ som ere icke omuende til Gud / ved Troen til Jhesum Christum.

Omkring Menniſket er allehaande farer / saa at det er trint omkring bespent / Diefftuelen soffuer inted / men handlurer effter Menniſken alle tider/ at hand kand omkomme demmem. Verden forsømmer sig inted/ men ocsaa tist oc offte fører Menniſken ont paa. Saa kommer atskilllg Siugdom/

dom / oc tusind legemlige Farer paa huert øyeblick / Saa at naar du seer naagen / enten met Siugdom eller anden Modgang vere beslagen / da maat du vel sige met Ambrosio: Aut sumus, aut fuimus, aut possumus esse, quod hic est.

Det er /

Der er intet i Verden saa ynckeligt at see /

At det ey dig met Tiden kand ske.

Offuen for Menniſket henger Guds vrede oc Maledidelse for Synden.

For Menniſket er Døden

Early European Books, Copyright © 2009 ProQuest LLC.
Images reproduced by courtesy of the Royal Library, Copenhagen.
LN 899 8°

altid at vente/hiertens Bang=
hed/oc en bedrøffuit Samuit=
tighed for Synden / som maa
vel kaldis dolor inferni, det er en
Sorge som en kand tuinge til
Døde / det mand maa vdi
mange Menniske see / der
haffue sig selff omkommet aff
hiertens banghed/som Judas
oc mange andre.

iij. Huad Atuarsel haffuer
da Gud giffuit Menniskene/
paa den pine oc euige Straff
dennem paa henger? Gud al=
mectigste/aff sin faderlige God
hed / haffuer besynderlige vdi
sem maader giffuit oss Atuar=
sel/

Early European Books, Copyright © 2009 ProQuest LLC.
Images reproduced by courtesy of the Royal Library, Copenhagen.
LN 899 8°

sel / paa den euige Pine oc Straff / som alle dem skal offuerkomme / som icke tro paa Jhesum Christum.

Den Første atuarsel er den Sententz / som Gud selff affsagde vdi Paradis. **Paa huilcken dag du æder aff det Træ / da skalt du dø /** Det er / Du met al din Affkomme / skalt vere vndergiffuen euig Pine oc Fordømmelse / Om du giør imod min befalning / oc æder aff den Frucht / ieg haffuer forbødet dig. Saa aad nu Adam aff den forbød-

Early European Books, Copyright © 2009 ProQuest LLC.
Images reproduced by courtesy of the Royal Library, Copenhagen.
LN 899 8°

ne Fruct / oc bleff ſaa met all ſin affkomme/ det er / met alle Menniſke vndergiffuen den euige Død oc Pine / for ſin Synds ſkyld.

Den anden Atuarſel er Louens Sententz ſom ſaa lyder: Forbandet vere huer den/ſom icke bliffuer vdi alt det/ ſom er ſcreffuit vdi Louen. Denne Sententz ſtadfeſter den Dom ſom vaar affſagt vdi Paradiſſ/oc der offuer / for Louens effuertrædelſe paa ny affſiger Dom offuer alle Menniſke/ ſom ere ſkyldige imod Louen.

Den tredie Atuarſel er Men-

Early European Books, Copyright © 2009 ProQuest LLC.
Images reproduced by courtesy of the Royal Library, Copenhagen.
LN 899 8°

Menniskens egen Samuittighed / som er ocsaa Guds dom / indtrycht vdi Menniskens hierte / paa den pine oc straff dennem offuer henger / som icke omuendis til Gud ved Troen til Jhesum Christum. Denne Samuittighed synis vel vndertiden at soffue / ja vntertiden at bliffue plat føleløss / saa at it Menniske føl plat inted til hende / besynderlige naar mand er neder siuncket i syndē.

Der siges foruist om en vng Dreng vdi Skaane / som slog først / imod sin vilie / en anden vng Dreng ihiel / oc effter naagen

Early European Books, Copyright © 2009 ProQuest LLC.
Images reproduced by courtesy of the Royal Library, Copenhagen.
LN 899 8°

gen tid slog en anden ihiel/ Item/den tredie/Siden gieste hand ind til en Bonde/ oc om Natten som de soffue / offuer-falt hand Bonden/slog hannē ihiel met Høstru oc Børn. Der hand nu bleff paa greben/ oc skulde straffes for sine Misgierninger / da atspurdes hand/huad maade det haffde/ at hand saa torde slaa saa mange Menniske ihiel / imod Guds befalning. Her til suarede hand/ oc sagde / Der ieg haffde slaget den første Dreng ihiel/da vaar ieg saare forskrect kit oc Bange / oc fryctede at Gud

Early European Books, Copyright © 2009 ProQuest LLC.
Images reproduced by courtesy of the Royal Library, Copenhagen.
LN 899 8°

Gud enten skulde ihielslaa mig met Torden/eller oc nedersencke mig strax / vdi Helffuedis Affgrund/Men der ieg haffde slaget den anden ihiel/ da bleff ieg vel forskreckit / men icke saa megit som tilforn / Men der ieg haffde offuerkommet den tredie/ oc dræbt hannem / da følde ieg ingen Banghed der faare vdi mit hierte/ Men fick en stor lyst til at slaa Faalck ihiel / saa at ieg haffde verit til freds/at Dræbe tusinde Menniske paa en Time. Men der hand nu skulde tages aff dage / for sine Misgierningers

skyld/

skyld/da bleff hand saa forfær-
det oc saa bange vdi sit hierte/
at hãd begerede for Guds skyld
at hand maatte snart omkom-
me/ thi hand kunde icke leffue/
vdi den store hiertes banghed.

Saa gaar det oc met an-
dre. Den som en Pige skender/
eller it hoer bedriffuer / føler
vel vdi sit hierte/at hand haff-
uer ilde giort. Men naar hand
anden gang oc tredie gang
haffuer samme Synd bedreff-
uit / saa bliffuer Samuittig-
heden plat føleløss/ huilcket er
en saare stor straff aff Gud.
Fordi det er Syndens art/ En
dra-

drager en anden met sig / saa lenge at Menniſket føler inted til Synden/oc icke helder røris aff Guds Aand / eller Guds vredis tegn til at giøre Penitentz oc omuende sig.

Men denne Samuittighed som er aff en syndig Sedvane/ bleffuen saa vnderslagen/ at hun icke føles / vaagner op igien naar Døden kommer/oc bliffuer da tusind gange støre/oc giør Menniſket saa bange/at hand vilde tusind gange helder dø / end at straffis oc dømmis saa haardelige aff sin egen Samuittighed/som er en

Atuar-

Early European Books, Copyright © 2009 ProQuest LLC.
Images reproduced by courtesy of the Royal Library, Copenhagen.
LN 899 8°

Atuarsel / huilcken den almec-
tigste Gud giffuer Syndere /
om den euige Pine oc Straff
dennem paa henger / vden de /
før end de dø / omuendis ved
Troen til Jesum Christum.

Saa er vdi denne Sam-
uittighed at betencke / baade
Guds retferdige Dom / offuer
Menniſket / om det icke omuen-
der ſig / oc Guds Naade oc
Barmhiertighed / om Synde-
ren omuender ſig ved Troen
til Jesum Christum / Fordi
Gud saar giør / paa det hand
kand læge.

Den fierde Atuarsel / om
den

Early European Books, Copyright © 2009 ProQuest LLC.
Images reproduced by courtesy of the Royal Library, Copenhagen.
LN 899 8°

den euige Straff som dem skal offuergaa / som icke tro paa den HERRE Jesum Christum/er atskillig Modgang oc offuerfaldendis skade / i denne Verden. Item/mange Tegn i Sol oc Maane oc Stierner/ vdi Haffuet/paa Jorden / vdi Været. Item Krig / oc Aarlog vdi alle Land / huilcke som skal formeres dag fra dag / Aar effter Aar / dess nermere wi komme Domme dag / huilcket som vor HERRE Christus giffuer tilkiende/hoss Matthe-um/ vdi det fierde oc tiuende Capittel/paa det de wgudelige

skulle paamindes om den eui-
ge Straff / saa fremt de icke
omuende sig / Oc de Gudfryc-
tige skulle husuaales / for deris
frelselse stunder nu til / Der-
faare siger Christus / Naar i
see dette altsammen / da maa
i vide / at Guds Rige er for
Dørren. Item / verer derfaare
rede / for i icke vide paa huad
stund Menniskens Søn skal
komme.

Den femte Atuarsel / om
den tilkommende straff / som
offuerhenger de wgudelige / er
denne timelige Død / som er al-
le de / som icke omuendis til
Gud /

Early European Books, Copyright © 2009 ProQuest LLC.
Images reproduced by courtesy of the Royal Library, Copenhagen.
LN 899 8°

Gud/ en Dør oc Jndgang til den euige Død.

iiij. Huor vdi staar nu den euige Pine som paahenger alle dem/ som dø hen vdi deris Synd? Fem besynderlige parter er vdi den Pine oc Straff/ som henger offuer de fordømde.

Den første er den euige Død/det er en euig atskillelse fra Gud/ oc fra hans Søn Jhesu Christo/som er den sande Gud/oc det euige Liff/ som Sanctus Johannes siger: Thi ligeruis som hand siges at dø vdi denne Verden/hues

Early European Books, Copyright © 2009 ProQuest LLC.
Images reproduced by courtesy of the Royal Library, Copenhagen.
LN 899 8°

Siel som far aff Kroppen/saa siges hand at dø den euige Død / hues Legeme oc Siel Gud euindelige forlader / oc aldrig vil lade see sit Liuss oc Herlighed / men lader bliffue vdi euig Mørckhed. Huad denne straff er gruelig oc wbegribelige stor/kand inted Menniske nocksom betencke.

Den anden part aff den euige Pine / er den euige Ild/ Thi saa siger Christus: Gaar hen i forbandede / vdi den euige Ild / som er Dieffuelen beredt oc hans Engle. Den Ild bliffuer icke klar / som vor Ild er/

Early European Books, Copyright © 2009 ProQuest LLC.
Images reproduced by courtesy of the Royal Library, Copenhagen.
LN 899 8°

er/huor aff naaget Liuſſ kand vere/thi den ſted / ſom de for=dømde ſkulle pines paa/kaldis det vduaartis Mørck.

Den tredie part aff den e=uige Pine/ er at de fordømde ſkulle ligge iblant værſtyggeli=geOrme/ſom vdſpy Eeder paa de fordømde / ſtinge dennem/ bide oc ſlide/ til en euig ſtraff/ for Adam oc Eua lydde Or=mens røſt vdi Paradiſſ/ oc hengde til Ormen oc forlode Gud/huorfaare de Fordømte ſkulle/ til en euig Straff/ met ſaadanne forgifftige Orme omgaaes / oc aff dennem pi=

Early European Books, Copyright © 2009 ProQuest LLC.
Images reproduced by courtesy of the Royal Library, Copenhagen.
LN 899 8°

nis. Det er det som Solomon siger/vdi Visdommens Bog/ vdi det Elleffte Capittel/ **Mand skal straffis met det samme der Syndis met.** Derfaare siger ocsaa Esaias: Deris/ det er de fordømtes/orme skulle icke dø.

Denne euige Straff/ ved forgiffftige Orme/betydde oc de Orme vdi Orcken/met huilcke Gud straffede de wlydige Jøder/ som aff Brønde oc Tørst omkomme. Saa er oc en wsigelig Tørst en part aff de fordømtes Pine/ som aldrig skal forles-

Early European Books, Copyright © 2009 ProQuest LLC.
Images reproduced by courtesy of the Royal Library, Copenhagen.
LN 899 8°

forleskis / Huilcket oc giffuis tilkiende hoss Lucam / vdi det sextinde Capittel.

Den ficrde part aff de fordømtis pine / er euig Spaat / Forhaanelse oc breidelse / som Daniel siger / vdi det tolffte Capittel / Somme / det er de fordømte / skulle opstaa til Skendzel oc euig Forsmædelse / for de onde Aander skulle altid oc stedze breide de Fordømte Menniske deris wtacknemmelighed / at de saa daarlige foractede Guds raad / som gaff sin Søn vdi Døden for dennem / for hues foractel-

Early European Books, Copyright © 2009 ProQuest LLC.
Images reproduced by courtesy of the Royal Library, Copenhagen.
LN 899 8°

ses skyld/ de nu euige foractes/ forsmaaes oc forhaanes.

Den femte part aff de fordømtes Pine/er en ond Samuittighed / som aldrig oppehaalder/ men altid klager / altid Dømmer/altid vidner/om den tilbørlige Straff de wgudelige straffis met.

Disse atskillige oc gruelige Pinsel / som offuer henge alle fordømte Menniske/burde met rette at røre alle Menniske/at de hørde Euangelium / trode paa Guds Søn / paa det de kunde vndgaa den store straff/ som de wgudelige skulle vndgielde. Her

Her aff er at betencke/huor ſtor ſtraff dem offuerhenger/ ſom icke aleniſte ere ſkyldige met alle Børn for den oprin- delige Synds ſkyld / oc ſiden for Louens offuertrædelſe / men ocſaa ere ſkyldige her vdi/ at de lycke deris ørne til/oc vil- le icke lade Chriſtum haffue rom/vdi deris hierte / Ja den- nem henger paa / trendefaald Skyld oc Straff/trendefaald Guds vrede/. Thi Chriſtus ſi- ger : Den Tienere ſom veed ſin Herris vilie / oc icke gior den/hand ſkal ſlaaes met man ge Riſſ.

Early European Books, Copyright © 2009 ProQuest LLC.
Images reproduced by courtesy of the Royal Library, Copenhagen.
LN 899 8°

v. Effterdi nu at saa stor Straff staar de vgudelige saare/och saa stor glæde dem som høre Euangelium / oc tro paa Guds Søn/Huad maade haffuer det / at saa faa Menniske ville rætte sig / oc omuende sig til Gud? Sandelige det maa vere meget vnderligt/at Menniskene ere saa forblindede/at de hellder ville dø end leffue / hellder bliffue Fordømte end Salige.

Huor aff kommer det da/ at mange Menniske acte saa lidet deris Salighed? Der ere siu ting / huilcke som Menni-

sken

sken forhindre fra deris Sa-
lighed/Saa at somme vdi en
maade / somme vdi en anden
maade/ oc somme flere/ forvil-
dis fra Saligheds vey/ oc ere
disse siu ting / som al Genuor-
dighed aff kommer.

i. Den oprindelige arffue synd.
ij. Verdens visdom.
iij. Kiødsens Idræt oc Flied.
iiij. Mange onde Exempel oc
Forargelser.
v. Dieffuelsens Lurerj.
vj. Forsømelse vdi Regenter.
vij. Kiødsens Snildhed oc
Forraad.

Den første ting som for-
hind-

Early European Books, Copyright © 2009 ProQuest LLC.
Images reproduced by courtesy of the Royal Library, Copenhagen.
LN 899 8°

hindrer mange fra deris Sa-
lighed / er den oprindelige
Synd / som wi alle sammen
arffuede / effter vor Fader A-
dam. Denne Synd er en stinc-
kendis Kielde til alle andre
Synder oc wlydighed imod
Gud. Oc maa vel denne op-
rindelige Synd lignes ved en
Kulmil / huor vdi mand bren-
der kul. Vdi den Mil ligger
Ilden oc vlmer / oc er Offuen
til beteckt met Jord / at hand
kand icke vdbryde / saa meget
som hand vilde / men dog naar
hand teppis en sted / bryder
hand sig vd paa en anden sted.

Lige

Early European Books, Copyright © 2009 ProQuest LLC.
Images reproduced by courtesy of the Royal Library, Copenhagen.
LN 899 8°

Lige saa ligger den oprindelige Synd/vdi alle Menniske / oc vdbryder mere paa somme end paa somme.

Vdi Nerone brød hun sig gantske vd / for Nero skøtte huercken straff aff Meñisken/ for hand vaar en Keysere/som ingen torde imod sige/ Icke helder Ære eller Loff aff Menniske / for hand haffde bit Hoffuedit aff skam. Men vdi Scipione brød hun sig icke gantske vd / endog hun vaar saa vel vdi hannem som vdi Nerone/Men for Scipio stod effter Ære oc Loff hoss Menniske/

Early European Books, Copyright © 2009 ProQuest LLC.
Images reproduced by courtesy of the Royal Library, Copenhagen.
LN 899 8°

niſken / derfor dempedis dē op-
rindelige Synd mere vdi han-
nem. Saa gaar det oc met al-
le andre Menniſke / Den op-
rindelige Synd er vdi alle / oc
ligger oc vlmer vdi deris hier-
te / men mere vdbryder vdi
ſomme end vdi ſomme. Huor
aff det oc kommer / at Menni-
ſkene haffue icke ſaa ſtor lyſt at
høre Euangelium / ſom Vgel-
ſpegels eller Æſopi Fabel.

Den anden Ting / ſom for-
hindrer mange fra deris Sa-
lighed / er denne Verdſens vis-
dom / ſom Paulus giffuer til-
kiende til Corintherne / vdi det
førſte

første Breffs andet Capittel/ oc Aarsagē faaregiffuer Paulus til Romerne / huor hand siger/at Kiødsens Visdom er Fiendskab met Gud / Denne Verdsens visdom giffuer megit faare.

Stundem foracter hun hemelige alleslags Religion / men dog vil hun haffue naagen vduaartis Religion / icke for anden sag / end at Vndersaatte kand der met vnderkues oc haaldis i Fryct oc Lydighed/ mod deris Øffrighed / oc derfor ere de til freds / huad helder mand haffuer Papistisk

stisk eller Lutherſk / eller Tyrckisk Religion.

Vil ocsaa Verdsens Vissdom mestre Guds Vissdom/ som Paulus siger til Corintherne / vdi det forste Breffs andet Capittel/ Saa at Verdens vise kalde Guds visdom en Daarskab/ At Gud skulde giffue sin Søn vdi Døden for Menniſken/oc sige saa: Gud kunde vel fundet it andet Raad/om hand vilde haffue hiolpet Menniſkene. Men Paulus suarer dennem oc siger: Der Verden kunde icke/ ved Visdom kiende Gud vdi sin

sin Viisdom / da befalt det Gud vel / at hand vilde ved den daarlige Predicken frelse dennem som tro. Effterdi Jøder begere Tegn / oc Grecker søge viisdom/predicke wi Christum som vaar Kaarsfest/ Jøderne til en forargelse/oc Grecferne til Daarskab / Men de som ere kallede / vere sig Jøder eller Grecker/predicke wi Christum at vere Guds mact oc Guds viisdom. Derfaare siger Paulus ocsaa: Eders Tro staar icke vdi Menniskens visdom/men vdi Guds mact.

Men denne Verdsens viis-

dom / som er dog allerstørst Daarskab faar Gud / haffuer sin vdspring / aff en ond Kielde / det er aff den oprindelige Synd. Ja denne Verdsens viisdom / er icke vden en forgifftig Aande aff den oprindelige Synd.

Den tredie Ting / som forhindrer mange fra deris Salighed er Kiødsens Idræt / flied oc Bestilling. Kiøddet / som icke haffuer ræt Forstand om Guds Forsiun / søger Ære / Næring / Rigdom oc Vellyst / oc der vdi forhindres / at de icke kunde skøtte deris Saligheds

Early European Books, Copyright © 2009 ProQuest LLC.
Images reproduced by courtesy of the Royal Library, Copenhagen.
LN 899 8°

heds sag / som Christus til-
kiende giffuer / met it Parabel
hoss Lucam vdi det fiortende
Capittel / huor en vndskylder
sig at hand icke kand komme
til den store Nadere / for hand
haffuer kiøbt sig en Ager / en
anden / for hand haffuer kiøbt
sig fem par Øxen / den Tredie /
for hand haffuer faaet sig en
Høstru. Huor met Christus
tilkiende giffuer / at mange
Meñiske / haalde sig fra Chri-
sti Euangelio / oc it gaat leff-
net / for de ere behindrede / met
denne Verdsens handel / oc der
vdi saa hart henge / at de icke

Early European Books, Copyright © 2009 ProQuest LLC.
Images reproduced by courtesy of the Royal Library, Copenhagen.
LN 899 8°

giffue sig tid til/at lære det hel-
lige Euangelium/ oc der effter
leffue/ Oc derfaare haalde sig
plat inted effter denne Christi
Regel: Atspørger først Guds
Rige/ oc hans Rætferdighed/
oc det andet skal eder vel giff-
uis.

Men Kiød oc Blod lader
sig icke her met nøye/ Derfaa-
re søger mand Ære tijt oc off-
te met Guds oc Menniskens
foractelse/ Mand søger Næ-
ring/met ræt oc wræt/ Mand
søger Rigdom/ met mangens
store Armod/ Mand søger Le-
gemlig vellyst/ til Sielsens w-

lyst

lyst oc Sorge. Fordi verdslig vellyst / er den besynderligste Kraag/ huor met Dieffuelen fanger Menniſket/ oc det opſluger/ oc vender det plat fra Gud. Huor faare lignes de oc met rætte ved Suin oc Hunde/ de ſom giffue ſig til Legemlig vellyst/ ſom ſtaar vdi Kræſenhed/ Fraadzerj / Druckenſkab oc Vkyſkhed.

Den fierde Ting ſom forhindrer Menniſken fra deris Salighed/ er mange onde Exempel oc Forargelſer. For onde Exempel ere vanartigheds føde: Den ene ſeer paa den an-

Early European Books, Copyright © 2009 ProQuest LLC.
Images reproduced by courtesy of the Royal Library, Copenhagen.
LN 899 8°

den/ oc huad hand giør / det giør hand ocsaa / Saa lenge/ at synden tager offuerhaand/ vdi alle Statter / oc vil huer tecke sin Synd oc Ondskab/ met en andens Synd oc ond-skab. Bliffue de (siger mand) alle fordømte / som saa leffue/ da behaalder vel Gud Him-melen selff. Jeg veed/at den vil saa gierne haffue Himmerige som ieg / Faar hand Naade/ saa faar ieg ocsaa. Saa er onde Exempel / mange til for-hindring/at de icke høre Guds Ord/oc omuende sig.

Huad hialp de onde Exem-

pel

pel vdi Vandfloden? Huad hialp onde Exempel til gode vdi Drcken? Bleffue icke alle de wgudelige ihiel ſlagne i Drcken? Huad hiolpe de vdi Sodoma oc Gomorra? Plat intet/ Men huer ſkal bære ſin Byrde/oc giøre Regenſkab for ſine egne Gierninger / oc icke for en andens/ ſom den hellige Paulus lærer oſſ. Denne Sententz er wryggelig/ **Huo ſom icke troer hand bliffuer fordømt** / foruden al Perſoners Anſeelſe / ihuor mange de vere kunde.

Early European Books, Copyright © 2009 ProQuest LLC.
Images reproduced by courtesy of the Royal Library, Copenhagen.
LN 899 8°

Den femte Ting/ som for-
hindrer Menniſken fra deris
Salighed/ er den arge Dieff-
uel/ſom aldrig afflader at ka-
ſte Menniſken Snarer for/
huor met hand dennem beſne-
re kand/ at de icke høre Guds
Ord/ oc bliffue ſalige. Hand
veed vel aff Menniſkens Com
plex/ huad Synd hun er be-
ſynderlige tilfalden / oc den
Synd optender hand vdi
Menniſket/ i det hand hemeli-
ge kand met naturlig Kaanſt/
oprøre Menniſkens ſind eff-
ter ſom hand veed at de ere til-
feldige til. Ja Dieffuelen kand
met

Early European Books, Copyright © 2009 ProQuest LLC.
Images reproduced by courtesy of the Royal Library, Copenhagen.
LN 899 8°

met tusind Kaanster omgaa/ oc vdi atskillige maader forhin dre Menniſken fra deris Sa= lighed. Hand gaar om (siger Petrus) som en brøllende Løff= ue/oc søger huo hand kand op= sluge. Mod deñe Dieffuel duer inted Raad/ vden Guds ord/ oc en hiertelig Bøn til Gud.

Den siætte Ting/ som for= hindrer Menniſken fra deris Salighed/ er stor Forsømmel= se vdi Regenter / baade vdi Huss oc vdi Menighed oc vdi Kircken.

Husfædre her haffue stor skyld / som icke met Lærdom/

Early European Books, Copyright © 2009 ProQuest LLC.
Images reproduced by courtesy of the Royal Library, Copenhagen.
LN 899 8°

Raad/ Straff / oc Exempel/ haalde deris Børn / Tiunde oc Faalck/til at tiene Gud/for naar mand icke haaldis til aff vngdommen/ at frycte Gud/ faar Kiød oc Blod/Verden oc Dieffuelen dess mere offuer-haand offuer Menniſken/ ſaa at det bliffuer dess vaanſkelige-re at omuende dennem. Ja denne forſømmelſe vdi Forel-dre/vil dennem inted ſkenckis.

Verdzlig Offrighed her oc-ſaa ere ſaare forſømmelige/ naar de icke ſtraffe / groffue Synder oc Laſter/oc icke haal-de den vduaartis Diſciplin

ved

ved mact/som tilbørligt er. De mene sig mange at haffue inted met den vduaartis tuct at skaffe / Men de fare megit vild / oc icke acte deris bestilling ræt. Verdzlig Offrighed er her faare besynderlige indset oc ordinerit aff Gud / at hand skal vere Guds tienere/ saa at hand fremmer det som gaat er oc kommer til Guds ære/oc affuender alt det / som er imod Guds ære oc gode seder. Huad hand her vdi findis forsømmelig/haffuer hand sin Dom at foruente / for saa meget ont som hand kunde affuen-

uende/ oc icke affuender/ der vdi er hand skyldig for den almectigste Gud.

Guds ords Predickere/ Bisper/ Sogneprester/ her vdi oc/ kand ske / findis forsømmelige/ de straffe vel Synden vdi Almindelighed / men faa vil met Nathan/ Petro / Paulo/ Baptista oc Ambrosio røre paa Saaret / at det suier efter. Her raader Kiød oc Blod formeget. Straffer ieg sõ mig burde/ da faar ieg wuenskab/ kãd ske ieg bliffuer aff met min Sogn/ Jeg kommer i wgunst/ Jeg faar at tigge met mine smaa

smaa Børn. Ja om ieg end meget straffede / da actis det intet. Druckenskab / Horerj / skørleffnit haffue tagit offuer-haand / skulde de alle lyckis aff Kircken / bleffue ieg ene igien / huort skal ieg da hen? Fanden i vaald. For det er icke dit ord / men Guds ord dig er antuor-det / hans bestilling est du vdi. Ja Gud siger / at hand vil kreffue deris Blod aff din Haand / som baarte bliffue for deris Synd skyld / vden du giør dit Emmede fyllist / oc straffer alle som synde / vdi tide oc wtide / som Paulus raader /

Men

Men naar du det giort haffuer/effter Guds befalning/da eſt du frj / men Synderen ſkal lide Straff. Saa er nu bløde Predicanter oc redde / en ſtor Aarſage til mangis fald oc Fordømmelſe.

Saa maa det nu vere ſagt om Regenter vdi Verden/ ſom for ſin Forſømmelſis ſkyld/ lade mange bliffue vdi deris onde veye.

Den ſiuende Ting ſom forhindrer Menniſken fra deris Salighed / er Kiødſens ſnildhed oc Forraad. Mange tencke vel ræt / at mand bør at haffue

Early European Books, Copyright © 2009 ProQuest LLC.
Images reproduced by courtesy of the Royal Library, Copenhagen.
LN 899 8°

haffue act paa ſin Salighed/ giøre Penitentz / oc omuende ſig til Gud/ved Troen / Men her kommer Kiødſens Snildhed oc Forraad/oc ſiger: Det er vel ſant / Helffuede er hæt/ oc Himmerige er gaat at vere vdi/det maa mand icke forſømme/ Men det er langt frem/ Gud er naadig / Naar mand giffuer ſig til hannem / da er hand naadig / hand kand icke necte ſig ſelff / hand haffuer ſagt/ Jeg vil icke naagen Synderis død / men hand ſkal omuendis oc leffue. Derfaare vil ieg vdi fremtiden / komme

oc

Early European Books, Copyright © 2009 ProQuest LLC.
Images reproduced by courtesy of the Royal Library, Copenhagen.
LN 899 8°

oc omuende mig/ Jeg haffuer nu meget at beſtille / Jeg maa det vdrætte. Her vil naaget indſamles til Huſsfrue oc Børn/ det vil icke altſammen vere ſaa traad ræt/ Men naar ieg bliffuer gammel / ſaa vil ieg komme / oc faa ſaa god løn / ſom den der kom førſt. Chriſtus ſiger io ſelff / at de ſom komme ſiſt vdi Vingaarden/ finge ſaa ſtor løn / ſom de der komme førſt.

Naar mand bliffuer nu gammel/ da ſteffner mand end lenger frem / oc vil ſaa alting vdrætte / naar mand kommer

paa

Early European Books, Copyright © 2009 ProQuest LLC.
Images reproduced by courtesy of the Royal Library, Copenhagen.
LN 899 8°

paa ſin Sotteſeng at ligge. Dette er Kiødſens raad / ſom mange forhaler oc ophaalder / at de lade Gud raabe / ved ſine Tienere til forgeffuis / oc icke omuende ſig til Gud vdi tide. Ja dette Raad haffuer mange henført vdi euig Fordømmelſe.

Tencke her / huer ved ſig ſelff / Huad er dette for en vſigelig ſtor Synd / at ville ſaa misbruge Guds Barmhiertighed / Gud til Fortørnelſe / oc Dieffuelen til lyſt? Huad er det andet at ſige / Jeg vil vdi min vngdom giøre huad ieg

Early European Books, Copyright © 2009 ProQuest LLC.
Images reproduced by courtesy of the Royal Library, Copenhagen.
LN 899 8°

vil/oc ſiden / vdi min Alderdom eller paa min Sotteſeng/ rætte oc bedre mig/end at ſige/ Jeg vil vdi min Vngdom tiene Fanden alle mine dage/ oc ſiden vil ieg tiene Gud vdi en time rom?

O HERRE Gud / huad Kiød oc Blod raader her ilde. O huor mange ere met dette Raad omkomne/ Det er befryctendis/at om du vilt icke høre Gud/ naar hand raaber til dig/at hand icke vil helder høre dig / naar du raaber til hannem. Oc vilt da først lade aff at ſynde/ naar du kant icke

ſynde

Early European Books, Copyright © 2009 ProQuest LLC.
Images reproduced by courtesy of the Royal Library, Copenhagen.
LN 899 8°

synde mere. Der faare skulde det vel vere det beste / at wi timelige omuende oss / før end vaare Fødder snuble paa de mørcke Bierge.

Det maa saa vere sagt om den første Lærdom / det er om huad dennem skal vederfaris / som icke ville høre Christi ord / oc tro paa hannem / huilcket som altsammen er sagt / for denne sag skyld / at wi icke lade Verden / Kiøddet oc Dieffuelen / forføre oss fra vor HERre Jhesu Christo / til euig Sorge / Bedrøffuelse oc Vselhed.

Early European Books, Copyright © 2009 ProQuest LLC.
Images reproduced by courtesy of the Royal Library, Copenhagen.
LN 899 8°

Om den anden Lærdom.

DEn anden Lærdom giffuer faare/huad dennem skal vederfaris / som høre Euangelium / oc bliffue vdi Troen varactige/indtil enden. Den som hører mit ord/ (siger Christus) Oc troer den som vdsende mig/ hand haffuer det euige Liff/ oc skal icke komme i Fordømmelse / Men hand er faren fra Døden til Liffuit. Her settis Menniſken

Early European Books, Copyright © 2009 ProQuest LLC.
Images reproduced by courtesy of the Royal Library, Copenhagen.
LN 899 8°

niſken det beſte Raad faare/ ſom nogen tid findis eller giſſ- uis kand.

Om nogen ſagde til en Fange/ſom ſider paa ſin halſſ/ Raad / Huorlunde hand icke aleniſte kunde vndkomme Dø- den/ men oc huorlunde hand kunde komme til ære/ Rigdom oc Velde/ da bleffue hand vel glad / oc taage ſaadant it Raad til tacke/ Ja lode ſig vel oc findis tacknemmelig / vdi mod den / ſom ſig ſaadant it Raad giffuit haffde/ Men her er megit mer/ Vi arme Men- niſke / for Syndens ſkyld ere

fangne vnder Dieffuelen/ icke til at lide en timelig Straff vdi Verden/ ſom kand vare paa en kaart tid/ oc der met endis/ men til at lide en euig Straff/ vdi Helffuedis afgrund met Dieffuelen/ oc alle fordømte Menniſke/ for vor Synd ſkyld. Men nu kommer her en Raadgiffuere aff Gud/ ſom heder Jheſus Chriſtus/ oc icke aleniſte vil giffue oſſ gode Raad/ Men oc vil ſelff tage ſig an vor ſag/ oc ſuare for oſſ faar ſin Himelſke Fader/ Forlige oſſ met hannem/ oc giøre oſſ met ſig delactige vdi Himmeri-

merigis Glæde / til euig tid. Jeg meen/at saadant it Raad er tack vert / Ja mand burde vel at liude hans Raad / met al Tacksigelse.

Huad er da hans Raad? Sandelige Sandelige/ siger Jeg eder. Før end Christus fremsetter sit Raad/ suær hand en dobbelt Eed/paa Sandhed/ som hand selff er. Oc giør hand denne Eed for tuende sager skyld. Den Første/ at hand vil der met stadfeste sit Raad / at alle skulle vide/at det er fast oc Ja / oc wryggeligt / vdi alle maade/

Early European Books, Copyright © 2009 ProQuest LLC.
Images reproduced by courtesy of the Royal Library, Copenhagen.
LN 899 8°

Saa at al Himmel oc Jord skal vndergaa / før end dette Raad skal glippe eller feile.

Den anden sag/huor faare Christus suær/ er at hand seer vore hierter / huad de ere sua-ge / at tro saadant wsigelige stort Løffte oc Forietning / oc vil met denne sin Eed/ opuecke oss/oc komme oss til / at tro sit Løffte at vere sant/ Endog wi met vor fornufft / skel oc for-stand icke kunde det begribe. Saa skulle wi sette denne/vor HERRIS Jhesu Christi Eed/ imod alle vor Fornufftis tancker/anfald/ huskud oc Ar-gumen-

Early European Books, Copyright © 2009 ProQuest LLC.
Images reproduced by courtesy of the Royal Library, Copenhagen.
LN 899 8°

gumenter / oc tro visselige / at saa sant som Gud er Gud / da er det sant / som vor kiere Herre Christus oss saaregiffuer. Himmel oc Jord (siger hand selff) skulle forgaa / Men mine ord skulle aldrig forgaa. Der saare ville wi nu vere visse paa hans Ord / oc høre huad hand saaregiffuer.

Huad siger da vor HErre Christus? Huad er hans Raad? Huo som hører mit Ord / oc troer hannem / som vdsende mig / haffuer det euige Liff.

Early European Books, Copyright © 2009 ProQuest LLC.
Images reproduced by courtesy of the Royal Library, Copenhagen.
LN 899 8°

Her er trende ſtycke at acte grandgiffuelige / huor paa al vor Salighed henger.

Det Førſte/At høre Chriſti Ord.

Det Andet / At tro paa hannem/ſom vdſende Chriſtũ.

Det Tredie/At haffue det euige Liff.

Her giffuis oſſ faare/ ſom vil bliffue ſalige / at wi ſkulle høre Chriſti Ord / huor met wi førſt paamindes / at wi inted andet Ord ſkulle acte at vere behoff til vor Salighed/ end Chriſti ene Ord.

Huad Dieffuelſens Ord vdret-

Early European Books, Copyright © 2009 ProQuest LLC.
Images reproduced by courtesy of the Royal Library, Copenhagen.
LN 899 8°

vdretter / det see wi vdi vore
første Foreldre / som forlode
Guds ord / oc hørde Dieffuel-
sens ord / oc der met baade sig
selff oc deris Affkomme førde
vdi Fordømmelse / oc wsigelig
megit Jammer / baade vdi den-
ne Verden / oc vdi den tilkom-
mendis. Saa ere wi paamin-
te / aff vor store skade / at wi icke
høre Dieffuelsens ord / som er
ekon løgn / oc fører Menniſken
vdi Mord oc Forderffuelse.

Huad Menniſkens Ord
kand vdrette / vdi vor Salig-
heds sag / er her aff at forstaa /
at alle Menniſke ere Løgnere /

oc

Early European Books, Copyright © 2009 ProQuest LLC.
Images reproduced by courtesy of the Royal Library, Copenhagen.
LN 899 8°

oc ere plat blinde / vdi de ting/ som Gud anrører oc vor Sa/ lighed. Thi Paulus siger/ Jt Menniske/ som er icke lært aff Gud / men ekon haffuer sin naturlige forstand/ hand kand icke begriffue de ting som Gud vedkom̃er. Derfaare forbiuder Gud oss at vandre vdi Men/ niskens Bud/ for Menniskens Lærdom / naar mand vil vide noget vist om Guds vilie / oc vor Salighed / er ekon Be/ dregerj/ huor met mange for/ føris aff rette Vey. Der/ faare skulle wi høre Men/ niske̅n / naar wi forstaa / at Gud

Early European Books, Copyright © 2009 ProQuest LLC.
Images reproduced by courtesy of the Royal Library, Copenhagen.
LN 899 8°

Gud taler vdi dennem/oc icke ellers.

Det Andet som her faare-giffuis/er at tro hannem/ som vdsende Christum. Huo er Den? Det er Gud Fader. Huad vil hand at wi skulle tro? Det hand raaber aff Himmelen offuer hannem/ hoss Jordans Flod/ der Christus vaar døbt/ oc siden paa Thabor bierg. Huad raaber hand der? Dette er min Elskelige Søn/vdi huilcken mig er vel befaldet/ Hører hannem. Disse ord

inde-

Early European Books, Copyright © 2009 ProQuest LLC.
Images reproduced by courtesy of the Royal Library, Copenhagen.
LN 899 8°

indehaalder tuende ſtycke. Det Førſte vil Gud Fader / at wi ſkulle tro Jheſum at vere ſin Søn/oc den foriette Meſſias/ Verdens Saliggiørere / ſom Gud haffde loffuit vore førſte Foreldre/ Som ſkulde ſønder= knuſe Slangens hoffuit. Det andet at Gud vil/wi ſkulle hø= re denne ſin Søn/det er at wi ſkulle anamme hannem/oc tro hans Lærdom at vere ſand.

Huad er da hans Lærdom? Det giffuer hand tilkiende vdi den hellige Scrifft / oc det vdi en Sum faaregiffuer/vdi den befalning hand gaff ſine A= poſt=

Early European Books, Copyright © 2009 ProQuest LLC.
Images reproduced by courtesy of the Royal Library, Copenhagen.
LN 899 8°

postler/ den tid hand opfoer til Himmelen. Gaar hen vdi den gantske Verden (siger hand) oc predicker Euangelium/ Huo som troer oc bliffuer døbt/ hand bliffuer salig / Men huo som icke troer / hand bliffuer fordømt. Saa høre wi her/ huad hans Lærdom er / oc huad dennem skal vederfaris/ som tro paa hannem effter som Lærdommen faaregiffuer.

Hans Lærdom kaldis Euangelium / vdi huilcken hand tilbiuder denne gode Tiende/ oc Budskab / at huer den som troer paa hannem/ skal bliffue Salig.

Early European Books, Copyright © 2009 ProQuest LLC.
Images reproduced by courtesy of the Royal Library, Copenhagen.
LN 899 8°

Salig. Saa staar al vor Salighed vdi Troen paa Jhesum Christum / Derfaare vil ieg kaartelige tale om Troen / huad Troen er / oc huad det er at tro paa Jesum Christum.

Huad er da at tro? At tro / det er som huer mand vel veed / at sette sin lid paa nogē / effter hans ord oc løffter. Men her findis stor atskillighed / fordi mand troer en som hand er til. Derfaare skulle wi her giffue act paa Skilsmysse / som er at tro paa Menniſken / oc at tro paa GVDS Søn. Huilcken Skilsmysse / som staar

Early European Books, Copyright © 2009 ProQuest LLC.
Images reproduced by courtesy of the Royal Library, Copenhagen.
LN 899 8°

staar vdi Fem besynderlige Ting.

Forst kand it Menniske liue oc suigactelige loffue / det som hand icke meen at haalde.

Der nest kand it Menniske / aff vberaadt hu / loffue det som hand siden ilder paa.

For det Tredie kand it Menniske forhindres / enten met Døden / eller met naaget andet / saa at hand icke fuldkommer det hand loffuet haffuer.

For det Fierde kand it Menniske forgætte / det hand haffuer en anden tilsagt oc loffuet.

Early European Books, Copyright © 2009 ProQuest LLC.
Images reproduced by courtesy of the Royal Library, Copenhagen.
LN 899 8°

For det Femte / kand oc it Menniſke trues oc nødes til/ at loffue det ſom hand icke acter at haalde. Her aff kommer det/at den Tro oc Tillid mand ſetter paa Menniſken / er beblandet met Tuilactighed oc Fryct / ſaa at det ſom loffuit er/kand ſke oc icke ſke.

Men Guds Søn ſom wi tro paa /hand kand inted liue eller bedrage / der fantz aldrig Suig vdi hans mund. Hand haffuer inted loffuet aff wberaadt hu/ſom hand kand ildre paa. Hand kand inted forhindres aff Døden/for hand leffuer

Early European Books, Copyright © 2009 ProQuest LLC.
Images reproduced by courtesy of the Royal Library, Copenhagen.
LN 899 8°

uer euindelige / Icke helder aff noget andet / for hand er Almectigst. Hand kand icke helder forgætte / huad hand haffuer oss naadelige tilsagt / For alle Menniske vandre saar hans Ansict / hues inderste hierte rod hand altid seer oc kiender. Hand haffuer icke helder verit tuingt eller nødt / til at loffue oss naaget / men det haffuer hand giort / aff sin wsigelige Kierlighed / hand haffuer til oss.

Her aff er at betencke / at den Tro som wi skulle haffue paa Guds Søn / er en fuld-

kommen Tillid paa hans ord/ oc tilsagn/ saa at wi fuld- kommeligen sla vor lid der til/ at det skal oss vederfaris/ alt det hand oss loffuit haff- uer. Derfaare skal mand icke her disputere aff sin Fornufft oc kiødelige Forstand/ imod Guds løffte/ men visselige her paa forlade sig/ at Gud som loffuit haffuer er almectig til at fuldkomme/ det som hand loffuit haffuer. Ja Himmel oc Jord skal før forgaa/ end Herrens løffte skal forhindres.

Saadan Tro haffde den from̃e Abraham/ hues Børn

wi

Early European Books, Copyright © 2009 ProQuest LLC.
Images reproduced by courtesy of the Royal Library, Copenhagen.
LN 899 8°

wi ere/naar wi gaa vdi hans Fodspor/det er / naar wi saa stadelige tro Guds forietning/ som hand giorde. Gud loffue/ de Abraham / som vaar nu ved hundrede Aar gammel/at hand skulde affle en Søn/met sin Høstru Sara / som vaar baade aff Naturen oc aff Al/ derdom wfructsommelig / for hun vaar nu en gammel vd/ leffuen Quinde. Huad giorde her Abraham? Hand taag icke her i raad met sig sin For/ nufft eller naturlig Skel/men tuert imod al naturlig For/ stand/oc Løb/trode Guds til/

Early European Books, Copyright © 2009 ProQuest LLC.
Images reproduced by courtesy of the Royal Library, Copenhagen.
LN 899 8°

sagn/oc gaff Gud den ære/ at hand kunde vel vdrætte huad hand haffde loffuit / vaare det sig end saa/ at alle Creatur vilde der imod sige.

Denne Abraham skulle wi oss faare sette til it Exempel/ oc fuldkommelige tro/ at huad Gud haffuer loffuit / ved sin Søn Jhesum Christum / det skal oss visselige vederfaris.

Huorlunde skulle wi da tro paa Guds Søn/ vor HErre Jhesum Christum? Wi skulle acte tuende Ordspraack vdi dē hellige Scrifft/ Det Forste er / at tro paa

Guds

Guds Søn: Det Andet er at tro paa Guds Søns Naffn. Det Første/ som er at tro paa Guds Søn / lærer oss / at Guds Søn er den / wi al vor lid skulle sette til / som nu sagt er. Det Andet / som er at tro paa Guds Søns Naffn/ giffuer oss en Regel saare / Huordan den Tro er/ huor vdi den Tro staar / wi skulle haffue paa Guds Søn. For at tro paa Guds Søns Naffn / det er at tro paa hannem / effter hans Naffn oc Gierninger/ som bær vitnesbyrd om hans Naffn.

Early European Books, Copyright © 2009 ProQuest LLC.
Images reproduced by courtesy of the Royal Library, Copenhagen.
LN 899 8°

Huad er da hans Naffn? Det hand neffnes met i den hellige Scrifft.

Huad neffnes hand vdi den hellige Scrifft? Det kand mand altſammen fatte / met fire Ord. Førſt neffnis hand oc predickes at vere en ſand Gud. Derneſt neffnis hand oc predickes at vere it ſant Menniſke. For det tredie neffnis hand oc beuiſes at vere en Perſon. For det fierde neffnis hand oc predickis / at vere alle deris Frelſere / ſom tro paa hannem.

Saa er det Chriſti naffn/ ſom

Early European Books, Copyright © 2009 ProQuest LLC.
Images reproduced by courtesy of the Royal Library, Copenhagen.
LN 899 8°

som Christus neffnis met i den hellige Scrifft / den rette Regel / effter huilcken Troen skal haffue sig / som ieg nu videre vil forklare.

Først skal det Menniske / som vil bliffue saligt / tro paa Jhesum Christum / effter hans første Naffn / som er / at hand er en sand Gud. Her aff skal baade Menniskens forstand oplæris / oc Menniskens hierte ophaaldis. Vdi Menniskens forstand skal det visselige fattis oc behaaldis / at vor Frelsermand er en sand euig Gud / som alting kand oc veed at

vdrette/ effter ſin vilie / baade vdi Himmelen / oc paa Jorden/ oc vdi Helffuede / ſaa at Dieffuelſens oc Verdſens mact/ oc alle Creatures maa hannem vige. Her aff ſkal oc Menniſkens hierte ophaaldis/vdi en viſhed paa Guds loffte / Effterdi vor Frelſermand er en ſand Gud / kand hand vel fuldkomme huad hand loffuit haffuer / Endog den ſiunis vnderligt for vore Dyne oc blinde Forſtand.

Derfaare naar du tencker paa denne vor frelſeris Tilſagn/at hand vil opuecke oſſ aff

Early European Books, Copyright © 2009 ProQuest LLC.
Images reproduced by courtesy of the Royal Library, Copenhagen.
LN 899 8°

aff Jorden / paa den yderſte Domme dag/oc giffue oſſ det euige Liff / da ſkulle wi tencke/ at vor Frelſermand ſom ſaadant loffuit haffuer / er en almectig Gud/ſom icke liue kand. Denne tancke ſkal Troen ſette imod alle de Argumenter / oc Kiødelige tancker/ſom Kiød oc Blod kand faaregiffue.

Kaartelige/Dette Naffn/ at tro Chriſtum at vere en ſand Gud / ſkal ſtadfeſte vor Forſtand oc Hierte / at hand viſſelige kand tage fra oſſ / alt det onde ſom oſſ er vederfaret for Syndens ſkyld / oc kand igien

gien skencke oss/ alt det gode som wi for Syndens skyld myst haffde.

Der nest skal it Menniske/ som vil bliffue Saligt/tro paa Jhesum Christum/ effter det andet Naffn/ som Scrifften giffuer hannem/ Det er/ at hand er it sant naturligt Menniske/ født aff Jomfru Maria: Paa det/ at lige som det første Menniske Adam/ førde oss met sin Synd/ vdi Fordømmelse/ Saa skulde det Menniske Jesus/ met sin Retferdighed/ føre oss til Saligheed. Her hoss skal Troen betencke

Early European Books, Copyright © 2009 ProQuest LLC.
Images reproduced by courtesy of the Royal Library, Copenhagen.
LN 899 8°

tencke den wsigelige Kierlighed / at Gud Fader vilde lade sin Søn bliffue Menniske / oc at Guds Søn vilde saa lade sig forringe/at hand vilde tage vor Natur / oc bliffue it sant Menniske met oss.

Her aff skal nu Menniskет lade sin Tro opueckis / til en brendelig Kierlighed/til denne Jhesum Christum / oc til en hiertens Lydactighed mod hannem/oc til en viss forhaabning / om Legemens Opstandelse. Thi derfaare er hand opstaaen aff Dode / met sit Legeme / paa det wi skulle vere

visse

visse paa/ at vore Legeme skul-
le oc opstaa paa den yderste
Domme dag. Huorsaare det
vaar fornøden / at vor Frelse-
re skulde vere it sant Menni-
ske/forklaris tiit oc offte.

For det Tredie/skal it Men-
niske/som vil bliffue saligt / tro
paa Guds søn effter det tred-
ie Naffn / der Scrifften giff-
uer hannem/som er at hand er
en Christus/en Persone/Gud
oc Mand/Saa at alle hans
gierninger ere Guddommelige
oc Dyrebare. Her aff skal
Menniskens Tro ret lære at
domme om Jesu Christi Døds

verd-

Early European Books, Copyright © 2009 ProQuest LLC.
Images reproduced by courtesy of the Royal Library, Copenhagen.
LN 899 8°

verdskyld / oc om hans lydac-
tigheds / effter Guds Lou/
mangfaaldige krafft / oc alle
andre hans gierningers verd
oc vbegribelige mact.

Om vor HERRIS Je-
su Christi Dods verdskyld/
skal mand saa domme: Endog
at Jesus Christus leed Pine
oc Dod/ paa sin Mandoms
vegne / Da er alligeuel hans
Dods verd/nock til alle Men-
niskis Synder / at forlade oc
affslætte/Fordi det Menniske/
som hengde paa Kaarset/er en
sand Gud/aff hues Guddom-
melige krafft/Jesu Christi Pi-
ne

ne oc Død / haffuer al sin mact. Derfaare renser Jesu Christi Blod oss aff alle vore Synder / for det er den Persons Blod som er en almectig Gud / hues gierninger haffue almectig krafft.

Om Jesu Christi Lydactighed effter Louen / skal mand domme vdi lige maade / for dette Menniske Jhesus Christus / er en sand Gud / er hans Lydactighed effter Louen / saa stor oc krafftig / at hun kand naa til alle Menniske / som tro paa Jhesum Christum / saa at hun dennem til regnis til Retfer-

ferdighed faar Gud. Thi liger-
uis som Christus tog vore
Synder paa sig / oc vndgielde
straff for dennem paa Kaar-
sens Galie / saa giffuer Chri-
stus oss sin Lydactighed / at
hun skal oss til regnis hoss
Gud / til Retferdighed. Det
er det som Augustinus ræt si-
ger : Christus giorde vore
Synder til sine Synder / paa
det hand vilde giøre sin Ret-
ferdighed / til vor Retferdig-
hed.

Saa haffuer nu Troen
aff det tredie Christi Naffn /
som er / at hand er en Person /

Early European Books, Copyright © 2009 ProQuest LLC.
Images reproduced by courtesy of the Royal Library, Copenhagen.
LN 899 8°

Gud oc Mand / denne Lær-
dom oc trøst / at hans Pine oc
Død / er nock for alle Menni-
skens Synder / oc hans Lydac-
tighed er nock til alle Menni-
skens Retferdighed / for Gud
oc Menniske er en Person.
Her paa henger Menniskens
Retferdiggiørelse faar Gud /
som er Afftoelse aff Synden /
ved Christi Blod / Oc Christi
Retferdigheds tilregnelse aff
Naade / foruden al Menni-
skens fortieniste eller verd-
skyld vdi naagen maade.

For det fierde / skal oc it
Menniske som vil bliffue Sa-
ligt /

Early European Books, Copyright © 2009 ProQuest LLC.
Images reproduced by courtesy of the Royal Library, Copenhagen.
LN 899 8°

ligt / tro paa Jhesum Chri-
stum/effter hans fierde naffn/
som er / at hand er alle deris
Saliggiorere / som tro paa
hannem. **Huo der troer paa Sønnen / hand haffuer det euige Liff.**

Om disse fire vor Herris Jhesu Christi naffn (vnder huilcke alle de andre Naffn/ hand neffnis met vdi den hellige Scrifft / besluttes oc befattes) bær oc hans Giernin-
ger vitnesbyrd. Saa at hand met sin Guddomelige mact/ haffuer opreist Menniſken aff

Early European Books, Copyright © 2009 ProQuest LLC.
Images reproduced by courtesy of the Royal Library, Copenhagen.
LN 899 8°

Døde/oc skal opuecke alle paa den yderste Domme dag. Aff sin wsigelige store Kiærlighed raaber alle til sig/ oc vil hielpe alle/ som hand hialp mange/ baade Legemlige oc Aandelige / Som er Magdalena/ Røffueren paa Kaarset / oc mange tusind andre: Oc er hand i lige maade befindet/ mod alle Syndere / saa at hand vil tage til Naade / alle de som vil omuende sig/ ved en stadig Tro til hannem. Det er det samme / som hand her selff siger: Huo der troer/ hand haffuer det euige Liff / oc skal icke

Early European Books, Copyright © 2009 ProQuest LLC.
Images reproduced by courtesy of the Royal Library, Copenhagen.
LN 899 8°

icke komme vdi Fordømmelse/ men hand er faren fra Døden til Liffuit.

Seer/Mine frome Christne / huad det er en trøstelig ting/ at Troen hun kaldis en Vandring fra Døden til Liffuit/Før end Menniſket troer er det paa veyen til den euige Død / Men naar Menniſket troer / da er det allerede reiſt fra Døden oc Fordømmelſe/ til det euige Liff oc Salighed. Gud giffue / at wi rættelige kunde betencke / huad dette er en god oc ſalig Reiſe.

Det maa paa denne tid vere

Early European Books, Copyright © 2009 ProQuest LLC.
Images reproduced by courtesy of the Royal Library, Copenhagen.
LN 899 8°

sagt om Jesu Christi ord / som ieg oplæste faar eder. Huor aff wi haffue Lærdom / Paamindelse / Husualelse / oc Formaning at betencke.

Lærdommen er denne / at Gud vil giffue dennem alle Salighed / som tro paa Jesum Christum / huilcken Lærdom Christus kalder selff Euangelium.

Paamindelsen er denne / at wi aff deris skade som icke tro / men for deris Vantro fortabis / bliffue vise / saa at wi høre Guds ord / oc tro paa Jhesum Christum.

Hu-

Early European Books, Copyright © 2009 ProQuest LLC.
Images reproduced by courtesy of the Royal Library, Copenhagen.
LN 899 8°

Husualelsen er denne / at wi haffue oss met Troen paa Jhesum Christum / at husuale oc trøste / imod Dieffuelen / Døden oc Helffuede / imod Louens Maledidelse oc vor egen Samuittighed: For er Gud met oss / huo kand vere imod oss? Elsker oss Gud i sin Søn Jhesu Christo / huo vil fordømme? Ja ingen ting kand skille oss fra den Kiærlighed / som Gud haffuer til oss / vdi sin Søn JHEsu CHRIsto.

Formanningen er denne. Effterdi der saa megit ont skal

vederfaris dennem / som icke tro/Och saa megit Gaat skul-le alle bekom̃e som tro/ Er det vel tilbørligt/ Ja vaare oss oc vel det beste/at wi icke lode oss forføre/ aff vor onde Natur/ aff Verdsens visdom/aff onde Exempel/aff Dieffuelsens lu-rerj/aff Kiødsens Snildhed/ men helder vere Gud lydige/ effter hans Ord / oc tro paa vor Herre Jhesum Christum. Huilcket vnde oss alle samm̃e/ vor kiære Himmelske Fader/ for sin kiære Søns skyld/ Jesu Christi/ vor eniste Saliggio-reris / AMEN.

Sum-

Early European Books, Copyright © 2009 ProQuest LLC.
Images reproduced by courtesy of the Royal Library, Copenhagen.
LN 899 8°

Summa.

JEG raader alle baade Store oc
Smaa/
I huor det dem i Verden kand gaa/
At de sig snart til Gud omuende/
Oc Jesum Christum tro oc bekiende
Men den sig selffuer leffue vil/
Hannem beredis it vnderligt Spil/
Met Dieffuelen skal hand euige være
Oc aldrig Pine oc plage ombære.

Gud miskunde dig offuer oss.

Early European Books, Copyright © 2009 ProQuest LLC.
Images reproduced by courtesy of the Royal Library, Copenhagen.
LN 899 8°

En kaart an-
tegnelse om Salige Her Naagens Gyldenstierns Leffnit oc Aff-gang.

ERlig / Velbyrdig oc strenge Ridder Her Maagens Gyldenstiern til Stiernholm salig met Gud / vaar født vdi Dannmarck aff Erlige Velbyrdige oc Danske Foreldre.

Vdi sin vngdom tiente hand først Konning Hans for en Dreng / siden Margreffuen / oc Hertugen vdaff Wirtenberg. Der effter kom hand til Dannmarck igien / oc den tid Konning Christiern den Anden / salige Kon-

Early European Books, Copyright © 2009 ProQuest LLC.
Images reproduced by courtesy of the Royal Library, Copenhagen.
LN 899 8°

Konning Hanſis Søn vaar kommen til Regimentit/ oc tog ſig for at ville giøre it aluerligt Taag imod de Suenſke/ſom vaare Konning Hans frafaldne/ oc paa ſamme tid giorde ſalige Her Otte Krumpen til Feltherre/ offuer it merckeligt antal Krigsfolck til Heſt oc Fod/ſom hand afferdigede ind vdi Suerige/at tuinge oc beuege de Suenſke til Hørſomhed/huilcken oc dreff ſagen ſaa mandelige oc vel/at Suerige bleff vundit oc Konning Chriſtiern fick Stockholm ind/ Da førde forſcreffne Her Maagens Gyldenſtiern Danmarckis Hoffuitbannere / oc bleff tre eller fire gange ſaar vdi det ſlag for Opſal/Huor oc Fienderne bleffue nederlagde/ Hand ſtickede ſig oc ſaa mandelige oc tappert / at hand for ſin Mandoms beuiſning ſiden bleff ſlagen til Ridder vdi Stockolm.

Early European Books, Copyright © 2009 ProQuest LLC.
Images reproduced by courtesy of the Royal Library, Copenhagen.
LN 899 8°

Der effter foer hand til den hellige Graff/oc der ocsaa bleff slagen til Ridder / oc til en Amindelse loffuede hand sig vdi Jordans flod / der som vor Herre lod sig døbe/ oc paa hans Reise frem oc tilbage besøgte hand atskillige Land/ der iblant Cyprum/ Candiam/oc Rodis/oc besaa mange Faalckis skick oc seder / paa det hand det siden bruge kunde sit Fæderne Land til beste/som hand oc giorde.

Der hand kom hiem igien vdi Konning Fredericks den førstis tid/ kom hand vdi Danmarcks Raad/ oc bleff der vdi indtil sin Dode dag.

Lod hand sig oc bruge imod Danmarcks Fiender tuende gange imod Eluen.

Oc effter den tid dette Rige bleff besuærit met induaartis Krig vdi Greffuens feide / beuiste hand sig for sin Fæder-

Early European Books, Copyright © 2009 ProQuest LLC.
Images reproduced by courtesy of the Royal Library, Copenhagen.
LN 899 8°

Fæderne lands frihed/tro oc huld/ oc lod sig der vdi ingelunde spare/huercken met Raad eller Daad/oc for slig hans Mandoms oc tro flitige tienistis skyld/forlente Konning Frederick den første hannē met Agershus slot oc len vdi Norge/huor hand oc bleff bestaaldet aff Konning Christiern dē anden/oc vdi samme Belegering holt hand sig saa oprictig oc vel/ at Konning Christiern inted imod hannem/ kunde vdrætte/ men bleff vdi samme bestaalling fangen / oc indført her vdi Dannmarck.

Siden / den tid Margraff Albrecht aff Brandenburg / Hertug vdi Prysſen/etc. lod bede om Hogmelte Konning Fredericks Daatter/ oc hun bleff hannem tilsagt/ da bleff hand hendis Hoffmestere / oc førde hinde vdi Prysſen til hindes Herre.

Den

Early European Books, Copyright © 2009 ProQuest LLC.
Images reproduced by courtesy of the Royal Library, Copenhagen.
LN 899 8°

Den tid Konning Frederick den første vaar død / oc Konning Christian den Tredie/ salig oc høglofflig ihukommelse vaar kommen til Regimentit/ oc den Krig siden begynte imellem hans Kongelige Maiestat oc de Burgundiske / bleff hand Danmarckis Rigis Ammeral. Bleff hand siden afferdiget til Keiseren for en Legat/ oc der vdrettede hues ærinde hannem vaar befalit / trolige oc vel/vaar oc vdi hans Kongelig Maiestats tid naagle gange stathaaldere paa Kiøbenhaffns Slot.

Effter hans Kongelig Maiestats død/ kom hand vdi Konning Fredericks den andens vor allernaadigste Herris tieniste / som nu regerer.

Haffuer hand oc verit vdi mange andre bestillinger paa Rigens vegne/ Indenlands oc vden Lands/ huilcke

Early European Books, Copyright © 2009 ProQuest LLC.
Images reproduced by courtesy of the Royal Library, Copenhagen.
LN 899 8°

huilcke icke kand her vdi saa kaart en Scriffuelse antegnis.

Vdi Ecteskab leffuede hand mange Aar met sin Høstru / Erlig/ Velbyrdig oc Gudfryctig Frue Anne Sparre/ oc aflede de tu oc tiue Børn tilsammen / huilcke de Christelige oc erlige oplærde.

Beuiste hand sig oc at vere en ræt Lem vdi Christi Kircke met Gudfryctighed oc Kiærligheds beuisning mod Guds ords Tienere oc fattige Faalck.

Haffuer hand oc it gaat vidnesbyrd aff menig Mand/ baade Klerke/ Borgere oc Bønder/ saa at hans Naffn oc Rycte staar vel hoss dennem.

Der hand vaar nu naagit mere end Fire oc Firesindstiue Aar / soff hand hen / effter sin lange

Kranck-

Kranckhed vdi Christi Naffns bekiendelse oc paakaldelse / vdi Kiøbenhaffn / den Ottende dag Octobris / Anno 1569. Oc bleff her vdi Kiøbenhaffn / begraffuen vdi vor Frue Kircke / vdi mange fromme Riddermendsmends / Fruers / Jomfruers oc andre gaat Faalckis neruærelse / den siette dag Martij / Anno 1570.

Prentet i Kiøbenhaffn / aff Matz Vingaard / 1570.

Early European Books, Copyright © 2009 ProQuest LLC.
Images reproduced by courtesy of the Royal Library, Copenhagen.
LN 899 8°

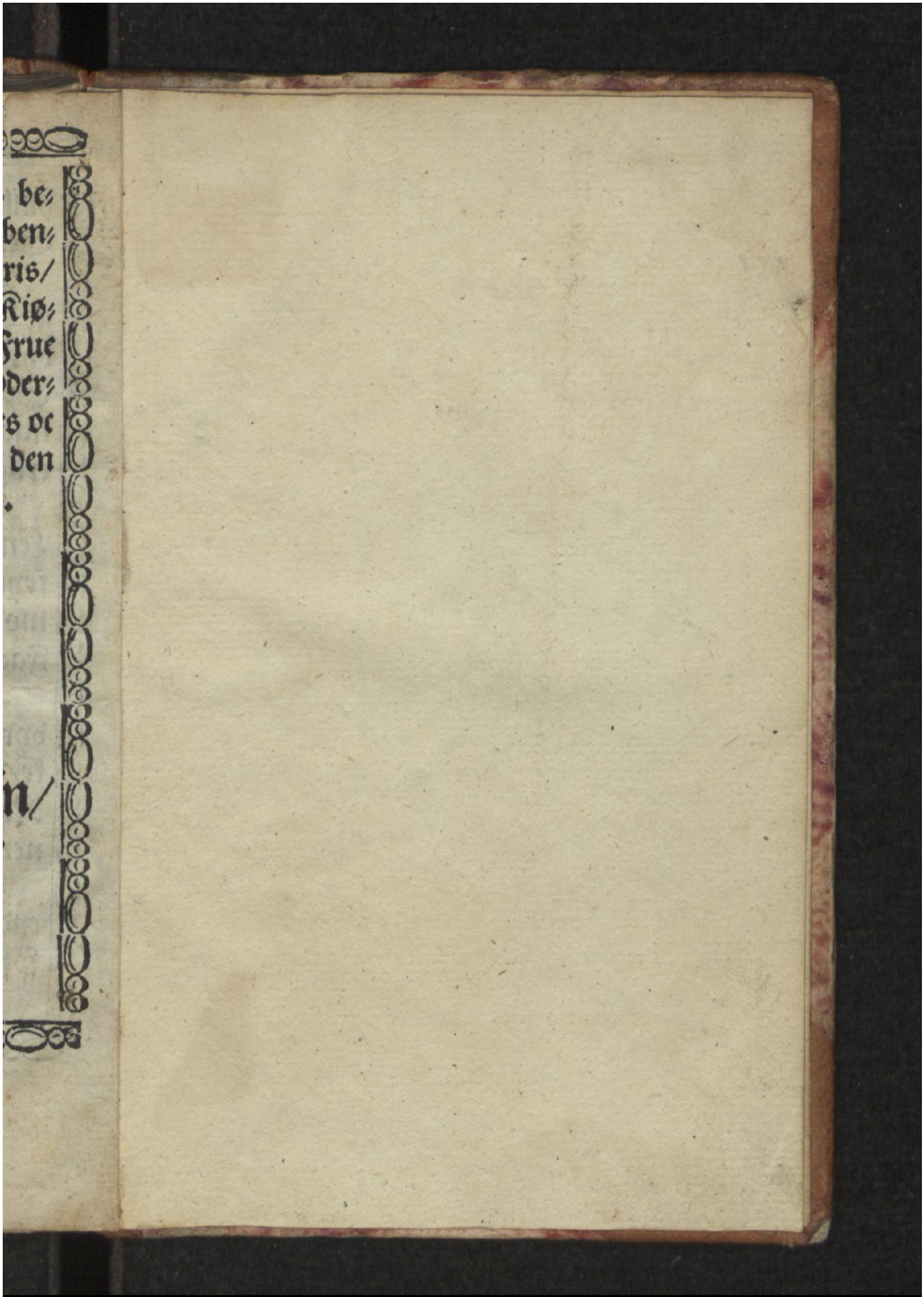

Early European Books, Copyright © 2009 ProQuest LLC.
Images reproduced by courtesy of the Royal Library, Copenhagen.
LN 899 8°

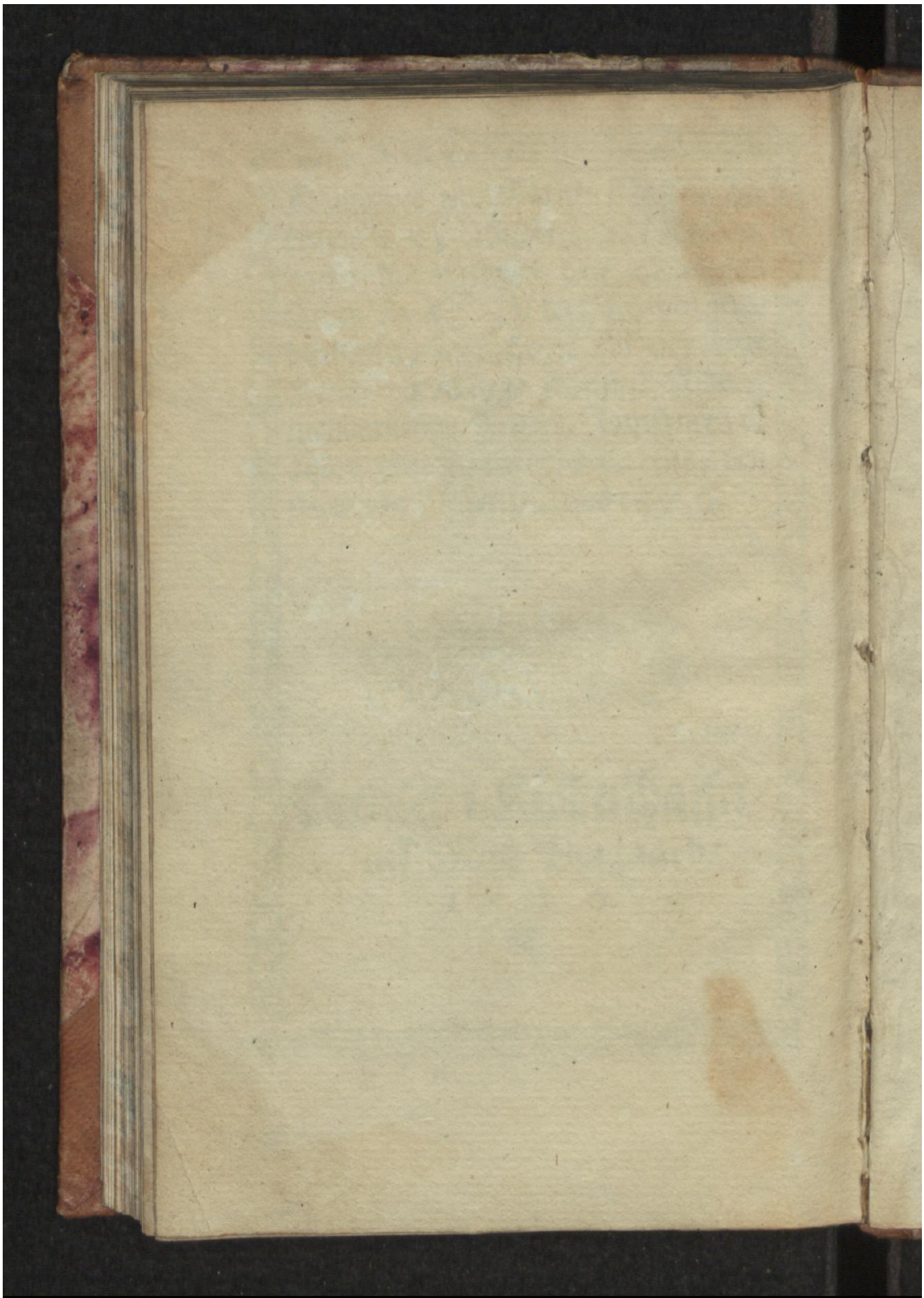

Early European Books, Copyright © 2009 ProQuest LLC.
Images reproduced by courtesy of the Royal Library, Copenhagen.
LN 899 8°

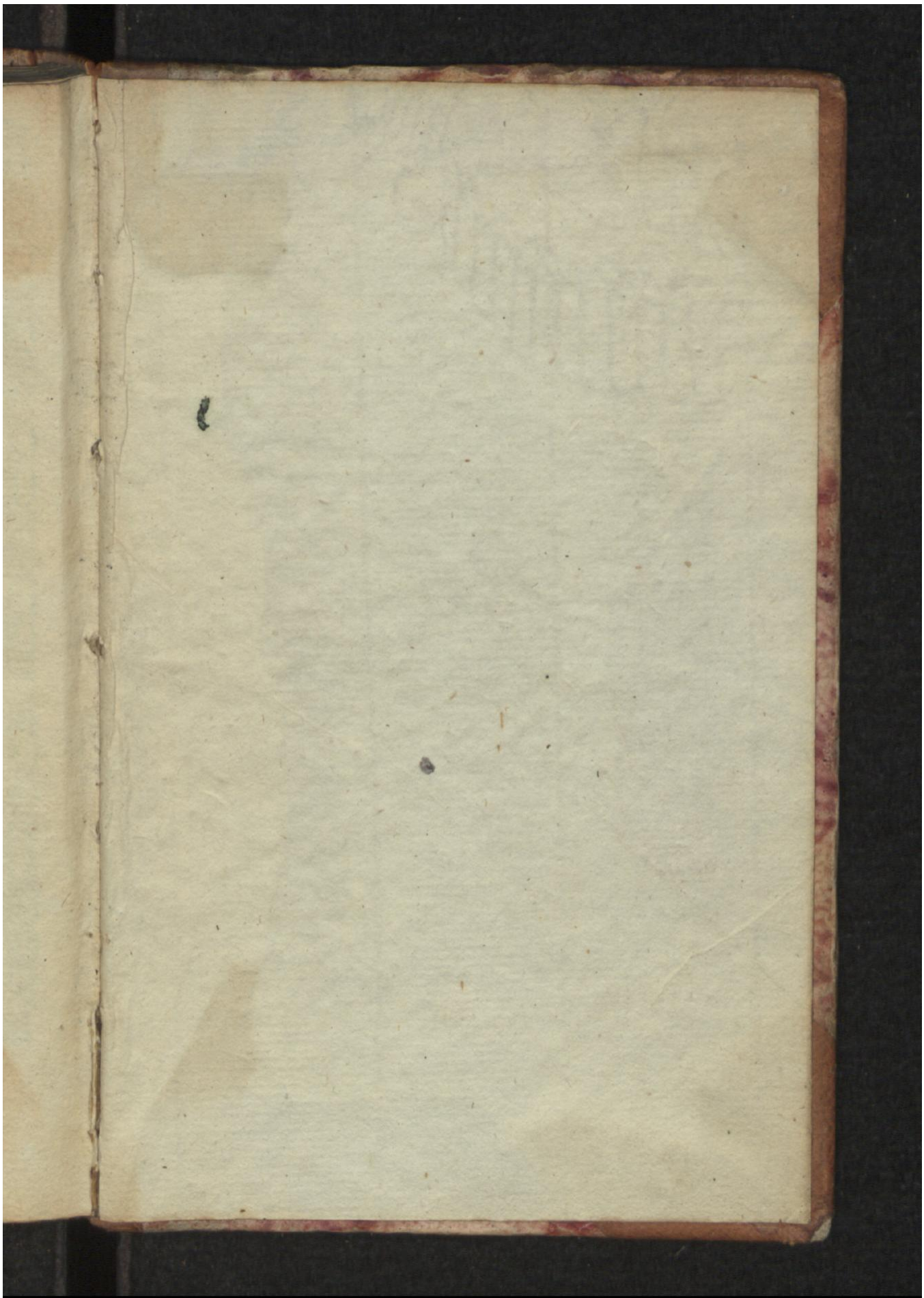

Early European Books, Copyright © 2009 ProQuest LLC.
Images reproduced by courtesy of the Royal Library, Copenhagen.
LN 899 8°